



Notiziario dell'Associazione Lodigiana di Cremazione "Paolo Gorini"

SOCREM Associazione di Promozione Sociale

26900 - Lodi - Via dell'Acquedotto, 1 - Tel. e Fax. 0371- 420303 - e-mail: info@socremlodi.it

ANNO XIV - N° 2, NOVEMBRE 2024

"Poste Italiane Spa - Spedizione in Abbonamento Postale - 70% - LO/LO"

IL DUBBIO E LA CERTEZZA

Da oltre tre anni non è più obbligatorio essere iscritti ad una Società di cremazione per poter essere cremati: la Legge n. 130 del 30 marzo 2001 prevede infatti, ed in alternativa, il lascito di una disposizione testamentaria in tal senso, oppure la volontà manifestata dal coniuge (oppure da tutti i parenti più prossimi dello stesso grado) mediante un processo verbale all'Ufficiale dello Stato civile del Comune del decesso.

Occorre comunque considerare che, se nel primo caso la cremazione è subordinata alla pubblicazione del Testamento (con un considerevole allungamento dei tempi), nel secondo l'interessato non può avere la certezza assoluta che le sue volontà saranno rispettate. I parenti potrebbero infatti cambiare idea o, in mancanza del coniuge, potrebbe non essere possibile rintracciare tutti gli interessati.

Essere soci di una So.Crem significa garantirsi la piena tutela del diritto alla cremazione anche contro la volontà dei superstiti, con il vantaggio di delegare all'associazione l'adempimento delle relative pratiche burocratiche.

L'iscrizione alla So.Crem "Paolo Gorini" consente di dare senso e vita a un moderno associazionismo mutualistico, grazie al quale l'unione dei tanti porta a risultati la cui realizzazione sarebbe impensabile per una singola persona.

E' solo questo l'unico modo per garantirsi una cremazione certa e dignitosa.

a.s.

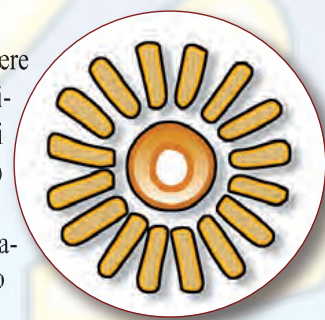

"Io vi eliminerò in una aureola di luce e di calore"

Paolo Gorini

RICORDIAMO AI SOCI LE QUOTE SOCIALI PER L'ANNO 2025

Anche per quest'anno le quote sociali non subiranno variazioni: per tanto quella annuale del 2025 resta di €10.00 (ovviamente oltre alle somme dovute per le annualità arretrate).

Rimane pure confermata l'esenzione della quota per tutti coloro che abbiano raggiunto l'ottantesimo anno di età.

Le quote possono essere versate tramite:

- Bollettino di c/c postale allegato al Notiziario

(si raccomanda di riportare esattamente ed in modo chiaro nome, cognome, indirizzo e causale).

- A mezzo bonifico bancario con le seguenti coordinate (che si ricorda sono state modificate di recente):

BANCA CENTROPADANA-IBAN IT 54 K 08324 20304 000000601679-

- Presso la Sede nelle giornate di apertura (il martedì, giovedì e sabato dalle 9.00 alle 11.00)

Raccomandiamo a tutti coloro che avessero cambiato indirizzo di provvedere ad avvisare con tempestività la Segreteria della So.Crem.

vita associativa donazioni e albo soci

Le donazioni dei soci nel 2024

La So.Crem di Lodi è un'Associazione di volontariato che si sostiene unicamente con la propria attività e con il contributo dei propri Soci. Ringraziamo quindi tutti coloro che, nonostante le difficoltà di questi tempi, continuano a dare il loro sostegno:

TOMASELLI Giuseppa; **COSSALI** Marcella Luisella; **CIPOLLA** Piera IN MEMORIA DEL CONIUGE **FONGARO** Enzo; **PIFFERI** Celestina; **VIVIANI** Vanda; **NICCOLAI** Marco e **DELL'AGNELLO** Milvia; **ROSSETTI** Gloria IN MEMORIA DEL CONIUGE **ZAINO** Pietro; **FIOCCHI** CARLA IN MEMORIA DEL CONIUGE **ROSSETTI** Angelo; **MARCHETTI** Massimo; **COLOMBI** Gianfranco; **FONGARO** Giuseppe; **ANDRESSI** Ambrogio; **RAPELLI** Regina; **MARIANI** Francesco; **BONZINI** Nicoletta; **SOBACCHI** Pierina; **SCALVINI** Nives; **FAMIGLIA SALVATORI** Giuseppe; **PAGLIARI** Guido; **BIANCHI** Luigi; **BIANCHI** Francesca; **MUTTI** Antonietta; **Famiglia STEFANONI** Luigi; **FAMIGLIA CASTELLI** Luigi; **CONCARDI** Giuseppe; **GATELLI** Graziella; **MAZZUCCHI** Elisabetta; **SCIALDONE** Teresa; **GIANOTTI** Cesare; **CAVALLI** Eliseo; **TORNESI** Antonella; **CLERICI** Loredana; **SALVARANI** Giancarlo; **FRANCHI** Rosa; **LE FIGLIE CREMONESI** Daniela e Antonella IN MEMORIA DEI GENITORI **GIUSEPPE** e **ORSINI** Angela; **CERRI** Stefano; **GANDINI** Carolina; **DEORI** Gianluigi; **MALARAGGIA** Graziella; **CONIUGI SORINI** Dario e **FOLCINI** Anna Daniela; **MERLI** Maria Angela IN MEMORIA DEL CONIUGE **SALA** Fiorenzo; **ZIGHETTI** Ernesto Cecilio; **ZAMBELLI** Paola; **Coniugi REBECCHI** Giancarlo e **MILANI** Francesca; **BONELLI** Ornella; **TROVATI** Giuseppina; **FERRARI** Serafino; **CONIUGI GORDIANI** Luigi e **CONCA** Lucia; **POLLEDRI** Giovanna; **FRANZEN** Barbara; **PEREGO** Miriam; **MOSCA** Ornella; **AGGIO** Gianfranco; **RENACCO ANDRIETTA** Giovanni; **SCALVINI** Nives IN MEMORIA DEL CONIUGE **PARRINO** Francesco; **ALTOBELLI** Mafalda; **CONIUGI FOSSATI** Gianpietro e **TOMASONI** Maria Giuseppina; **PAGLIARI** Renato; **CONIUGI CHIODO** Alberto e **GRECHI** Lucia; **CIPELLETTI** Giuseppe; **GUERINI** **ROCCO** Giovanna; **ROLFI** Giuseppa; **PAGANI** Alfredo; **CANEVARI** Pietro; **FUSARI** Claudia; **FERRARI** Angela; **COGATO** Luigia; **RIZZI** Antonio; **POCHINI** Alberto; **DRAGONI** Orsola; **ONGARO** Ercole; **BROGLIA** Modesta; **ALBANESI** Antonietta; **MANTEGAZZA** Luciano; **ROMITI** Giuseppe; **CONIUGI CREMASCOLI** Bruno e **FERRARI** Adele; **ACERBI** Rosaria; **ROSSETTI** Giovanna; **PAGANESSI** Rosina; **ELMI** Rosanna; **LIVRAGHI** Ivano; **DIOLI** Maria IN MEMORIA DEL CONIUGE **GRANATA** Lorenzo; **FELLA** Vincenzo; **SALVADERI** Silvana IN MEMORIA DEL CONIUGE **MILANESI** Eugenio; **MONICO** Sandro; **CONIUGI RIBONI** Paolo e **PISATI** Teresa; **CONIUGI VILLA** Mario Luigi e **GENTILI** Maria Grazia; **DOSSENA** Antonio IN MEMORIA DEL CONIUGE **SCARICABAROZZI** Daniela; **STROPPA** Angelo; **CROZI** Rosa; **MALAGUTI** Elisabetta IN MEMORIA DELLA MAMMA **BENEDINI** Dina; **SANTELLI** Alarico; **DE BERNARDINIS** Armando.

ALBO D'ORO DEI SOCI

iscritti dal 1999

- Nel mese di gennaio si sono iscritti i soci: **AGUS** Anna (Casalmaiocco); **TURRA** Sebastiano (Casalmaiocco); **ALABASTRIA** Albertina (Lodi); **FRATERNALE GARAVALLI** Davide Walter (Lodi Vecchio); **CARBONETTO** Donatella (Crema)
- nel mese di febbraio: **GUARNIERI** Rosa Anna (Tavazzano); **MONICO** Bernardo (Casalpusterlengo); **MASIERO** Pasqualina (Spino d'Adda)
- nel mese di marzo: **NIERI** Miriam (Ovada); **BRUSCHI** Margherita (Codogno); **SANTONATO** Lenio (Lodi); **MANGIANTINI** Daniela (San Martino in Strada)
- nel mese di aprile: **BOTTI** Benito (Lodi)
- nel mese di maggio: **FERRARI** Pierdomenico (Massalengo); **PIAZZA** Mauro (Lodi)
- nel mese di giugno: **LA ROCCA** Filomena (Lodi)
- nel mese di luglio: **SACCHI** Giuseppe (Postino di Dovera)
- nel mese di settembre: **BRUNI** Bruno (Lodi); **CONSOLANDI** Ester (Lodi)
- nel mese di ottobre: **PAVAN** Giulio Angelo (Lodi)
- nel mese di novembre: **GUARNIERI** Giacomina (Lodi); **ARLONDI** Marina (Lodi); **PAGLIARI** Guido (Lodi); **ZACCHETTI** Guglielmina (Lodi); **BARINO** Carla (Lodi); **SALVADORI** Elsa (Lodi); **PERSONENI** Palmina (Lodi); **TACCHINARDI** Giulio (Lodi)
- nel mese di dicembre: **GIONCADA** Teresa (Loi)

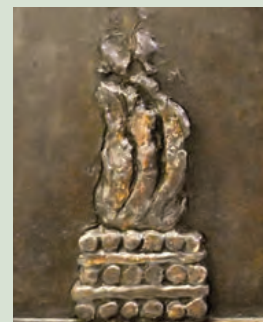

Il restauro dell'urna di "Paolo Gorini" E LA COLLEZIONE ANATOMICA A LUI DEDICATA



Nello scorso mese di giugno si è concluso il restauro dell'urna che contene le ceneri di Paolo Gorini. Il prezioso manufatto (di dimensioni pari a 47x30 cm) è composto da due parti: il contenitore «dei resti e la copertura -- di forma conica -- arricchita da quattro acroteri, che fu opera in bronzo nel maggio 1937 dalla Società di Cremazione di Lodi, attraverso il contributo artistico del lodigiano Ettore Archinti che ha realizzato la scultura in rilievo del lato anteriore con una scena delle Quattro Muse attorno alla Fiamma sacra».

L'urna cineraria (nella foto il alto prima dei restauri), verrà quasi certamente collocata all'interno della Collezione anatomica. Quest'ultima, una Raccolta museale di grande valore storico e scientifico, trova sede presso l'Ospedale Vecchio di Lodi. All'interno della sala Capitolare (con entrata da via A. Bassi, 1), riccamente affrescata a grottesche, sono infatti raccolti e conservati i preparati anatomici di Paolo Gorini (1813 – 1881). Si tratta di più di un centinaio di preparati dello scienziato pavese di nascita ma lodigiano d'adozione.



Paolo Gorini,

Gli orari di apertura per la visita alla Collezione anatomica sono:

Mercoledì dalle 10.00 alle 12.00; Sabato dalle 9.30 alle 12.30; e domenica dalle 14.30 alle 17.30.



Le bacheche contenenti i preparati anatomici di Paolo Gorini, circa un centinaio di pezzi.



L'urna cineraria di Paolo Gorini dopo il restauro che ha portato alla luce i riflessi originali del bronzo modellato da Ettore Archinti

informazioni



“PAOLO GORINI”

Notiziario
dell'Associazione
Lodigiana di Cremazione
“Paolo Gorini”

Anno XIV - n° 2
Novembre 2024.

Autorizzazione del Tribunale
di Lodi n° 476 del 6 aprile
2010.

Spedizione in abb. postale
Poste Italiane Spa
70%. LO/LO.

Direttore responsabile:
PASQUALINO BORELLA

Direttore editoriale:
ANGELO STROPPA

Redazione:
Matteo Papagni,
Francesca Malaraggia,
Pietro Steffenoni

Impaginazione:
L'Immagine - Lodi

Direzione, redazione e ammi-
nistrazione: presso la
SOCREM, Associazione
Lodigiana di Cremazione
“Paolo Gorini” 26900 Lodi,

Via dell'Acquedotto n° 1
Tel. e Fax 0371.420303
e-mail: info@socremloidi.it

Pec: socremloidi@pec.it

Sito: www.socremloidi.it

Editore So.Crem Lodi

Stampa: Sollicitudo
Soc. coop. sociale
26900 Lodi, via della Selvagrega

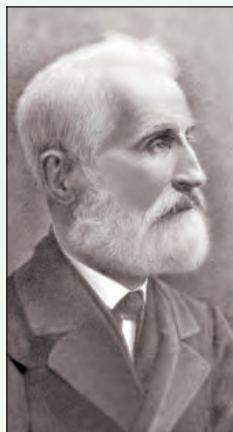

L'ASSEMBLEA GENERALE DELLA CELLULA LODIGIANA DELL'ASSOCIAZIONE “LUCA COSCIONI”

Il 26 settembre 2024 si è svolta l'Assemblea annuale della Cellula di Lodi dell'Associazione Luca Coscioni, che ha visto la partecipazione non solo dei membri della Cellula, ma anche dei rappresentanti dell'Associazione nazionale. Questo incontro ha rappresentato un'importante occasione per riflettere sulla storia e sulle attività della Cellula, ufficialmente costituita il 23 settembre 2023.

Emanuele Maffi, coordinatore della Cellula insieme a Eugenio

Trentin, ha evidenziato come la creazione della sezione sia stata una naturale evoluzione di diverse esperienze locali condotte nel territorio lodigiano fin dal 2015, focalizzate sul tema del fine vita. Queste iniziative sono state realizzate in collaborazione con associazioni come Società di Cremazione e la Società generale operaia di mutuo soccorso. Tra i risultati più significativi ottenuti nel corso degli anni, spiccano la creazione di un Registro dei Testamenti Biologici a Lodi, avvenuta in anticipo rispetto alla legge n. 219/2017, e la raccolta di 3.500 firme a sostegno del referendum sull'Eutanasia Legale.

Nel suo primo anno di attività, la Cellula ha avviato, grazie alla collaborazione con l'Amministrazione Comunale di Lodi, uno sportello settimanale in piazza Broletto, gestendo finora oltre 40 richieste di informazioni sulle Dichiarazioni Anticipate di Trattamento (D.A.T.), comunemente conosciute come Testamento biologico.

Cristiana Zerosi e Alice Spaccini, rappresentanti nazionali dell'Associazione Luca Coscioni, hanno illustrato l'iter legislativo della Legge regionale di iniziativa popolare “Liberi subito”, in materia di suicidio assistito, che ha già raccolto ben 8.000 firme in Lombardia. Le relatrici hanno anche presentato altre iniziative in corso dell'Associazione, come quella per il diritto alla salute nelle carceri e la campagna “My voice, my choice”, finalizzata a rafforzare i diritti riproduttivi a livello europeo, invitando i partecipanti a sostenere tali cause anche nel territorio lodigiano.

Al termine dei lavori, la Cellula ha rinnovato le proprie cariche, riconfermando Eugenio Trentin ed Emanuele Maffi come coordinatori, e designando Antonio Altrocchi a rappresentare la sezione di Lodi nel Consiglio Generale dell'Associazione Luca Coscioni.



ASSOCIAZIONE “LUCA COSCIONI” CELLULA DI LODI



Lo sportello informativo in piazza Broletto, dove vengono illustrate le finalità del D.A.T. - (Disposizioni Anticipate di Trattamento), comunemente conosciute come Testamento Biologico.